NAGY-KÜKÜLLŐ

TARTALOM

Szorvány nap	(2. oldal)
21 éves	(4. oldal)
Akit nem feledtünk el	(5. oldal)
Új kezdet	(6. oldal)
XX. század Petőfije	(9. oldal)
„Salinea Inferior"	(10. oldal)
„Ki mit tud?!"	(12. oldal)

VII. ÉVFOLYAM, 10. SZÁM. 2011 NOVEMBER. KÖZÉLETI ÉS KULTÚRÁLIS LAP. MEGJELENIK HAVONTA. INGYENES.

Református parókia - Vízakna

A lap megjelenését támogatja a:

COMMUNITAS ALAPÍTVÁNY
Alapította az RMDSZ

BETHLEN GÁBOR Alap

RMDSZ Medgyesi szervezete

EMKE

VEZÉRCIKK

Elgondolkodtató

Jómagam is elgondolkodtam a Szeben Megyei Magyar Napok rendezvénysorozat utáni napokban egy furcsa megjegyzésen amely teljesen véletlenül jutott el fülembe.

Egy idősebb úriember hangos gondolatai voltak, amelyeknek az volt a lényege, hogy sokszor azért távolságtartó bizonyos rendezvényektől, amelyeken amúgy részt venne, mert az RMDSZ szervezi őket..., habár kijavítanám legalább annyival, hogy az RMDSZ IS.

Egy szó mind száz, elgondoltatott ez a megállapitás, hogy végül is mi lehetett e kijelentés oka. Tény az, hogy az ember természeténél fogva sokszor összehasonít bizonyos dolgokat, mert így könnyebb megmagyarázni saját magunknak elsősorban bizonyos helyzeteket, eseteket.

Az emberek meggyőződése az, hogy ebben az országban, egyik politikai párt sem ér többet a másiknál, és nem akadt egy olyan politikai erő az elmúlt 21 esztendőben, amely látszólagosan elő-

folytatás a 7. oldal

MEDGYESI MADISZ

Célunk az Ifjúság

C.I.Bratianu út 32 szám
Millennium Ház
551003 Medgyes
Szeben megye
Tel/fax:0269 832 657
www.medgyes.ro

A Magyar Szórvány Napja

A Szeben megyei RMDSZ és EMKE képviselői, valamint a Medgyesi MADISZ és PRO SCHOLA alapítvány képviselői is részt vettek a Déván megtartott szórvány napján november 12-én. E szervezetek utóbbi pár éves tevékenysége igazán példamutatónak bizonyult, és hogy ezt példázzuk is, a Szórványkonferencián a Medgyesi MADISZ volt az első ifjúsági szervezet, amelynek kiemelkedő munkáját elsőként példázták.

Idézet a Szórványkonferencia zárónyilatkozatából:

"Az RMDSZ 10. Kongresszusa november 15-ét, Bethlen Gábor fejedelem születésének napját, az Összefogás jegyében, a Magyar Szórvány Napjának nyilvánította. Kitűnő alkalom ez arra, hogy leltárt készítsünk: vegyük számba eddigi megvalósításainkat, térképezzük fel további teendőinket, tűzzük ki céljainkat.

Szórványközösség alatt azt az interetnikus környezetben élő nemzeti közösséget értjük, amely külső segítséget igényel nemzeti identitása megőrzése és továbbadása érdekében.

Segítésük során kiemelt célunk az intergenerációs asszimiláció fékezése, negatív hatásának csökkentése, valamint az átfogó nyelvi tervezés, az anyanyelv használati körének kiszélesítése.

A szórványkollégiumok létrehozása, működtetésük és fejlesztésük segítése, a magyar diákok ingázását vagy bentlakását lehetővé tevő programok, valamint az ezekhez kapcsolódó, a tanárok ingázását segítő támogatások jelentős mértékben hozzájárulnak az anyanyelvű oktatás beindításához és megerősítéséhez olyan térségekben, ahol a magyar nyelvű oktatás feltételei nem biztosítottak.

Fontosnak bizonyult az a szemléletváltás, amely a szórványközösségek programjainak kiemelt támogatását eredményezte a kulturális rendezvények, a média, a sport, és az ifjúság terén, vagy amely elősegíti a lelkészek szórványközösségekhez való látogatását. A visszajelzések szerint a Magyar napok eseménysorozata nem csak kulturális többletet jelentett, hanem jelentős mértékben növelte a közösségek kohézióját, önbecsülését.

Hasznosnak és fejleszthetőnek tartjuk a székelyföldi és más, többségében magyarok által lakott régiók, valamint a szórványban élő közösségek között kialakuló testvérkapcsolatokat, kulturális programokat.

Meggyőződésünk, hogy ez nem tekinthető egyirányú támogatásnak: a szórványközösségek olyan értékek hordozói, amely az erős, többségében magyarok által lakott régiók közösségeit is gazdagítja.

A magyar közösségi terek tartalmas programokkal való feltöltése terén meghatározó szerepük van az ifjúsági szervezeteknek. Országos hálózatuk magában hordozza annak üzenetét, hogy számbeli kisebbségük ellenére egy nagyobb, erősebb közösség részei, amely felelősséget vállal értük. A visszajelzések szerint ezek a hálózatok egyben a belső migráció kiemelt csatornái is.

Úgy gondoljuk, hogy az eddigi eredmények megőrzése mellett a nagyvárosi szórványok problémáinak középpontba állításával, a szórványkollégiumok és a magyar házak hálózatba szervezésével, a szórványban levő tájházak, emlékházak, helytörténeti kiállítások turisztikai útvonalakba való integrálásával, valamint a szórványgondnoki rendszer kiépítésével tudunk előre lépni.

Legnagyobb kihívásnak a nagyvárosi szórványok feltérképezését, sajátos helyzetüknek megfelelő programok kidolgozását tartjuk. A demográfiai adatok azt mutatják, hogy a nyelv- és identitásváltás határán levő fiatalok többsége vélhetően a nagyvárosok lakótelepein él. Számunkra a lakóhelyükhöz közeli magyar iskola és a magyar közösségi élményt biztosító tér kialakítása komoly kihívást jelent. E törekvésünkben partneri viszonyt kívánunk kialakítani a történelmi magyar egyházakkal, a civil szervezetekkel.

Az új oktatási törvény alapján meg kell tervezni a vidéki és a nagyvárosi szórványkollégiumok hálózatba szervezését, egy hatékony és tervezhető támogatási rendszer kialakítását. Közösen kell újragondolni a már meglévő és még fellelhető erőforrások körét, azonosítani a támogatásra lehívható/hasznosítható összegek nagyságrendjét.

A magyar házak hálózatba szervezésében jelentős eredményeket ért el az EMKE. Ki kell egészíteni ezt a hálózatot, fel kell térképezni adottságaikat, forrásaikat, a futtatott programok szerint egységesíteni kell felszereltségüket. Rendszerszinten kell megoldani a személyzet képzését. A szórványvidéken megjelenő magyar médiatermékek az anyanyelvhasználat egyik legfontosabb közegét jelentik. A szórványmédia jelenlegi állapotának és a helyi igényeknek a feltérképezése az első lépés egy olyan átfogó program kidolgozása érdekében, amely a szórványmédia fenntartható működését biztosítja.

Meggyőződésünk, hogy a magyar szórványok kérdése társadalmunk egyik legfontosabb ügye, ezért helyzetüknek javítása, nemzeti identitásuk megőrzése össztársadalmi odafigyelést, összefogást, cselekvést igényel. "

Fazekas Attila

MEDGYESI MADISZ

Minden szerdán 19⁰⁰ órától kórus próbák a Millennium Ház nagytermében Iszlay László vezényletével.

Szeretettel várunk minden érdeklődőt.

Beszámoló

Október. 23-án, vasárnap zárult a XIII. Szeben Megyei Magyar Napok rendezvénysorozat. Színes és gazdag programok, illetve események között választhatott a Szeben megyei magyar közönség október 14 és 23 között a megye 10 településén.

Az események már az első naptól sikert arattak a nézőközönség soraiban, a megnyitó ünnepségen a Csernakeresztúri Hagyományőrző Nétpáncegyüttes előadását tekinthettük meg.

Szombaton minden korosztály elégedett lehetett, hisz a nap elején a gyermekek megtekinthették a „Cimbora" bábszínház előadását Medgyesen és Erzsébetvároson, este pedig a megye magyarsága táncra pördült a szüreti bálon Medgyesen és Nagyszebenben egyaránt. Medgyesen hajnalig tartott a mulatság, amelyen a kézdivásárhelyi Toto Band biztosította a „talpalávalót".

A vasárnapot a színház színesítette, azaz a magyarországi „Trambulin" színház előadását tekinthette meg Szentágotán és Medgyesen a tisztelt közönség, ugyanakkor a somogyomi és a küküllőalmási gyermekek sem maradtak ki, hiszen Somogyomon is fellépett a „Cimbora" bábszínház.

A hét első napja a „Trambulin" színház gyermekelőadásával indult a „Báthory István" Általános Iskola diákjai, a „Bucuria Copiilor" valamint az 1-es számú óvoda magyar tagozatának számára; délután pedig a Vízaknai magyar közösség előtt léphettek fel a társulat tagjai.

Kedden délután a nemrég alapított Medgyesi Magyar Nyugdíjas Egyesület által szervezett Klub-est keretében Horváth Arany „Pontot, vesszőt nem ismerek, de a szó mind igaz" című könyvének bemutatására és Rus Magdolna szalmafonat kiállítására sára került sor.

Meglepően egyforma arányban voltak jelen fiatalok és idősek a szerdán este vetített „Üvegtigris 3" című magyarországi filmen a medgyesi Mediensis Moziban.

Csütörtökön az `56-os magyar forradalomról emlékeztünk Seician Ildikó történelem szakos tanár és a Földgázipari Szakközépiskola IX. osztályos diákjai előadásában, Medgyesen a Millennium Házban.

A második hétvégén csúcsosodott az eseménysorozatok halmaza; néptánc, diákelőadás, sport és különféle szabadidős tevékenységek, koncert, humorelőadás, kézműves tevékenységek, könyvbemutató és sok érdekes esemény csalogatta a rendezvényekre az érdeklődőket a megye hét településén.

SZEBEN MEGYEI MAGYAR NAPOK 2011. október 14-23.

Pénteken a Magyar Ifjúsági Értekezlet tagszervezetei érkeztek Medgyesre a Medgyesi MADISZ meghívására; többek között Arad, Beszterce, Brassó, Hunyad, Fehér illetve Szilágy megyéből érkeztek fiatalok. Szombaton délben megbeszélésre került sor a medgyesi Millennium Házban ahol bemutatták a helyi ifjúsági szervezet történelmét, tevékenységét illetve sor került egymás megismerésére, kapcsolatok teremtésére, ápolására.

Szombat este telt ház várta - a Magyar Ifjúsági Értekezlet és az Országos Ifjúsági és Sport Hatóság által szervezett - Szorványkaravánt Medgyesen, a karaván utolsó állomásán. A népszámlálás és a magyarság vállalás fontosságáról beszélt Széll Lőrincz államtitkár úr az Országos Ifjúsági és Sport Hatóság alelnöke, ezt követően a közönség Dancs Annamari énekesnő és Holovacskó Zsolt humorista előadásait tekinthették meg.

Vasárnap a Háromszék Táncegyüttes a "Száz évig - Fodor Sándor 'Netti' emlékére" című előadásával lépett fel, mely a multikultúralitás jellegét, illetve Fodor Sándor muzsikus és neje életének pillanatait elevenítette meg.

Sikernek könyvelhető el az a tény, hogy a Romániai Magyar Demokrata Szövetség Szeben megyei és medgyesi szervezete, az Erdélyi Magyar Közművelődési Egyesület Szeben megyei szervezete és a Medgyesi Magyar Demokratikus Ifjúsági Szövetség által XIII. alkalommal megszervezett Szeben Megyei Magyar Napokon közel 3500 személy vett részt.

Ez úton is köszönjük a társszervezőknek, partnereknek és a közreműködőknek a segítséget és a támogatást: a Szeben Megyei Ifjúsági és Sport Igazgatóságnak, a Romgaz és a Transgaz Rt.-nek, a BMT Trans Constructnak, a medgyesi Polgármesteri Hivatalnak, az Országos Ifjúsági és Sport Hatóságnak, Sepsiszentgyörgy Polgármesteri Hivatalának, Kovászna Megye Tanácsának, a Communitas Alapítványnak, a Magyar Ifjúsági Értekezletnek, A Háromszéki Ifjúsági Tanácsnak valamint a Nagyszebeni Polgári Magyar Művelődési Egyesületnek.

Balázs Botond

Havonta egyszer szombaton délelőtt 11 órától, a Medgyesi MADISZ mesére/játékra/szórakozásra várja az óvodás és I-IV. osztályos gyerekeket, a Millennium-Házba.

MEDGYESI MADISZ

Boldog Karácsonyi Ünnepeket kívánunk mindenkinek!

Az elmúlt hónap

A XIII. Szeben Megyei Magyar Napok rendezvényekt szervezéséből a Medgyesi MADISZ is kivette a részét. A fiatalok jelen voltak minden rendezvényen illetve eseményen. Kimagasló napoknak nevezném különösen a Magyar Napok második hétvégéjét, mely többek között olyan ifjúsági eseményeket, tevékenységeket foglalt magába, melyek színesítették a fiatalok szabadidejét. A MADISZ ifjúsági meghívottjai Arad, Beszterce, Brassó, Fehér, Hunyad, Szilágy megyéből érkeztek október 21-én. A nap fénypontja az ifjúsági buli volt. Másnap, szombaton a fiatalok részt vehettek különböző előadásokon, a délelőtt folyamán, majd délben sor került a Medgyesi MADISZ és nemcsak, székhelyének, a Millennium-Háznak a bemutatására. Ezt követően egy non-formális beszélgetés következett, melynek keretében a vendégszervezetek tudomást szerezhettek a medgyesi fiatalok tevékenységeiről, mindennapjairól, nehézségeiről. Ugyanakkor az ifjúsági szervezetek küldöttjei is bemutatták a mindennapjaikat, a helyi problémákat illetve a megoldásaikat. A megbeszélés alkalmat adott az ismerkedésre, a kapcsolatteremtésre illetve annak ápolására.

A szombat délutánt a fiatalok a sportolásnak szentelték, és az egészséges életmódra tették a hangsúlyt az asztalitenisz-bajnokságon.

Szombat este telt ház várta - a Magyar Ifjúsági Értekezlet és az Országos Ifjúsági és Sport Hatóság által szervezett - Szórványkaravánt Medgyesen, az 1800 km hosszú karaván utolsó állomásán. A népszámlálás és magyarságunk vállalásának fontosságáról beszélt Széll Lőrincz az Országos Ifjúsági és Sport Hatóság alelnöke, ezt követően a közönség Dancs Annamari énekesnő és Holovacskó Zsolt humorista előadásait tekinthették meg.

A koncert után a Millennium Ház adott helyet az Ifjúsági Játékestnek, melyen a jelenlevőket különböző szabadidős programok illetve társasjátékok vártak. A fiatalok választhattak a különféle kártyajátékok, mint például az UNO, Texas Holdem közül, valamint számos társasjáték közül is, mind például az Akiviti játék, melyet első perctől megkedveltek a medgyesi fiatalok.

A XIII. Szeben Megyei Magyar Napok második hétvégéjén sorra kerülő bőséges programok, annak is tulajdoníthatóak, hogy idén a Magyar Napok egybeolvadtak az Ifjúsági Napokkal, amelyet úgyszintén már IX. alkalommal szervez meg a medgyesi ifjúság.

Idén több oka is volt az ifjúságnak ünnepelni, ugyanis ez az év a Medgyesi MADISZ legsikeresebb éve volt, és ezt talán fölösleges is lenne részletezni, mivel ennek híre terjedt, és városunk határain kívül is sokan ismerik eredményeinket.

Ugyanakkor a Medgyesi MADISZ idén működésének 21. életévét ünnepelte, az ország legrégibb ifjúsági szervezetei közé tartozván. Nem utolsó sorban az idén a Medgyesi Diáktanács is újraindult, fellendítve az iskolakörüli diákéletet.

Balázs Botond

Minden csütörtökön 18⁰⁰ órai kezdettel filmvetítésre kerül sor a Millennium-Ház nagytermében. Szeretettel várunk minden fiatalt. A MADISZ elnöksége

Ezüstgyopár – díj

Az Ezüstgyopár – díj a pályájukat befutó, eredményes pedagógusok életmű díja, a pedagógus pálya során kifejtett lelkiismeretes munkájuknak az elismerése.

E díjat a szövetség Szeben megyei szervezete által javasolt Sárkány Judit tanárnő vehette át 2011.október 15-én, a Teleki Oktatási Központban.

SÁRKÁNY JUDIT

Sárkány Judit tanárnővel VII. osztályos koromban ismerkedtem meg, amikor ő kísérte a Szeben megyei tanulókat Botoşani-ba a Magyar nyelv és irodalom tantárgyversenyre.

Az ott töltött hét igazi élmény volt számomra. Közös örömünk csak akkor volt nagyobb, amikor kolleganőként üdvözölhettük egymást.

A tanárnő 1941-ben született a mezőségi Kispulyonban. Iskoláit Kolozsváron végezte, a Brassai Sámuel Elméleti Líceumban érettségizett, majd a Babeş-Bolyai Tudományegyetem magyar nyelv és irodalom szakán szerzett magyartanári oklevelet.

1964-ben egy Dés melletti faluban, Árpástón kezdte tanári pályáját, ahol a tanítás mellett két fő célja volt: a könyv, az olvasás megszerettetése és a falu fiataljainak összefogása. Olvasóesteket rendezett, a fiataloknak pedig színjátszó kört szervezett.

A tanárnő az 1967-68-as tanévben került Medgyesre, az 1-es számú Általános Iskola magyar tagozatára. Ez jelentette számára a nagy kihívást, ahogy ő nevezte, mikor élményeiről beszámolt. Ebben, az akkor még háromnyelvű dél-erdélyi városban a magyarok lélekszáma volt a legkisebb. Ahhoz, hogy a magyar tagozat működjön, a szülőket kellett meggyőzni az anyanyelven való tanulás fontosságáról. És ha ez több esetben sikerült is, a tanulók között sokan voltak olyanok, akik csak az iskolában beszélték a magyar nyelvet, ott is csak tanórákon, mert szünetben románul folyt a társalgás. Az itt végzett kemény munkát a szórványban tanító pedagógusok érthetik meg igazán. Sárkány Judit tanárnő ilyen körülmények között is komoly eredményeket ért el. Tanítványaival mindig jelen volt a tantárgyvetélkedők különböző szintjein. Számos volt tanítványa választotta élethivatásául a magyartanári pályát s még ennél is többen végezték el a tanítóképzőt. Részt vett a Medgyesen megrendezett „magyar estéken", ahol irodalmi előadásokat is tartott.

A tanítás mellett a tanárnő elvállalta az iskola könyvtárának vezetését, gondoskodott a magyar nyelvű jutalomkönyvek beszerzéséről, az iskolaünnepélyek magyar irodalmi összeállításáról.

Szerteágazó tevékenysége mellett szakmai továbbképzése sem szorult háttérbe; megszerezte a II. és az I. tanári fokozatokat. Tudományos módszertani dolgozatának témájául is a medgyesi nyelvhasználat szolgált; az idegen szavak használatáról és a kétnyelvűségről írt.

Az 1989-es változások után részt vett az önálló medgyesi magyar iskola létrehozásában, majd oroszlánrésze volt az iskola névadó ünnepségének megszervezésében. (Mint tudjuk tanintézetünk megkapta a Báthory István Általános Iskola nevet.)

A tanárnő hagyományt is teremtett az önálló magyar iskolában. Nyugdíjazásáig minden évben megszervezte a Petőfi Sándor-szavalóversenyt, amelyre meghívta Szeben megye magyar iskoláinak V-VIII. osztályos tanulóit, és nemegyszer gazdagította a jutalmakat a saját könyvtárából hozott ifjúsági könyvekkel.

Nyugdíjba vonulása után a tanárnő Kolozsvárra költözött, de iskolánk minden jelentős eseményére, ünnepélyére Medgyesre utazik.

Én jó egészséget kívánok Sárkány Judit tanárnőnek és sok örömet unokái körében !

Todor-Nyárádi Zsuzsa

VÉLEMÉNY

"Fiatalok lendületben"

Egy zsúfolt nyár emléke

Végre kimondják : Vakáció! Mindenki ismeri azt az érzést, ami ilyenkor elfogja az embert. Végre jöhet az idő, mikor elfelejthetjük, hogy van iskola vagy akármilyen kötelesség. Én csak pár évvel ezelőtt kezdtem el úgy igazán nyaralni, mert véleményem szerint az otthon, lustálkodással eltöltött nyár nem nevezhető nyaralásnak. Én az idén öt táborban vettem részt. Első hallásra elég fárasztónak tűnhet, pedig nem az.

Annyi az élmény, hogy amikor hazamész és megkérdik, hogy milyen volt, az egyetlen válasz, amit adhatsz az az, hogy: jó. Ilyenkor még benned kavarognak az emlékek . És ez csak egy tábor után, hát még ha öt van ! Egyik táborból rohansz a kővetkezőbe, jóformán meg se lehet emészteni a történteket, s ez benne a jó.

Csak a jó élmény marad meg , és abból nincs hiány, a rossz élmény elfelejtődik. Egy nyár alatt annyi különböző emberrel találkoztam , hogy az már sok. Rengeteg barát, szórakozás. Meg az ilyen emlékek sem hiányoztak mint például, a sátorban alvás, vizeződés, büntetőtorna (mert hát mi sem vagyunk angyalkák). És tudják, mi a legjobb? Mikor évről-évre újra találkozom az ismerősökkel, megölelnek és azt súgják: jó újra látni téged! Én kihasználom a nyaramat, és ezt mindenkinek ajánlom. Hogy milyen egy ilyen nyár, azt nehéz leírni, bár én megpróbáltam. Inkább próbálják ki személyesen!

Bordi Teréz

Minden szombaton 17⁰⁰-19⁰⁰ óra között szeretettel várjuk a Nemzeti Gáz Líceum magyar diákjait a líceum sporttermében focizásra/kosárlabdázásra.

MEDGYESI MADISZ

Egy új kezdet

A Medgyesi Unitárius Egyházközség életében a novemberi hónap immár nemcsak a Dávid Ferenc Emlékünnepélytől pezsdült fel, hanem az új lelkész érkezése is szint hozott a gyülekezet életébe. A gyülekezet másfél éve lelkész nélkül működik példaadó módra a gyülekezeti vezetőség kitartó és önfeláldozó munkásságának köszönhetően.

Kedves Olvasó e néhány soron keresztül megteheted, a gyülekezettel együtt, az első lépéseket felénk, közösségünk irányába, átérezheted az izgalmat és az örömöt, amely a gyülekezet szívét és átmelegítette a találkozás pillanatában, és ennek köszönhetően elnézőbb is leszel, ha egy sokkal személyesebb hangvételben folytatom beköszönésemet, amellyel meg szeretném nyitni a barátság, együttműködés és együttélésnek kapuját.

Nevem Márkos Hunor Elemér, a Kisküküllő jobb partján meghúzódó nagyrészben magyar lakta, unitárius faluból, Küküllődombóról származom. Dicsőszentmártonban születtem 1985. január 31-én. Édesanyám Márkos Veronka erős akaratú, kitartó asszony, aki mindig szívügyének tekintette fiai neveltetését, iskoláztatását. Anyai szeretetével ő volt a család összekötő ereje, akinek fiai nagyon sokat köszönhetnek. Édesapámat Márkos Gábornak hívták, egy szigorú, a magyarságához nagyon ragaszkodó, végtelenül kedves és türelmes ember volt, aki hét éve hunyt el. Hárman vagyunk testvérek, három fiú, akik közül én vagyok az idősebb. A középső testvérem Lehel Gábor Dicsőszentmártonban dolgozik mint tűzoltó, a kisebbik testvérem Szilárd Alpár pedig miután sikeres érettségi vizsgát tett, Svédországba költözött jobb megélhetőség reményében.

Hamar elkerültem otthonról és azóta egyre ritkábban, néha már csak mint vendég látogatok Küküllődombóra. Elvégezve a nyolcadik osztályt, nekivágtam a nagyvárosi életnek, és a kincses városban, Kolozsváron folytattam iskolámat. Líceumi tanulmányaimat a kolozsvári János Zsigmond Unitárius Kollégiumban végeztem és 2004-ben sikeres érettségi vizsgasorozat eredményeit tudhatom magamének.

2005-ben sikeresen felvételiztem a Protestáns Teológiai Intézet Unitárius Karára. Miután elvégeztem a négy éves alapképzést és sikeresen megszereztem a licenciátusi oklevelet mint a magiszteri képzés prémiumát, gyakorló teológiai hallgatóként kerültem az Észak-nyugati Unitárius Szórványközpontba, ahol Szabó László lelkész mentorsága alatt próbáltam megízlelni a gyülekezeti, a gyakorlati lelkészi életet. Egy évet töltöttem itt, amely alatt szolgálatot végeztem Nagybányán, Máramarosszigeten, Szatmárnémetiben, Zilahon és Nagykárolyban. Gépkocsival utaztam Kolozsvárról megtartani az istentiszteleteket vagy elvégezni a szertartásokat.

A magiszteri képzés második évétől áthelyeztek a Fogaras-Nagyszebeni Unitárius Egyházközségbe, Máthé Sándor brassói unitárius lelkész mentor felügyelete alá. Itt, Fogarason volt igazán alkalmam megtapasztalni, hogy milyen valójában a gyülekezeti lelkészi élet. Fogarason volt a lelkészi lakás, ahonnan minden második héten Nagyszebenbe utaztam, hogy elvégezzem a lelkészi szolgálatokat, teendőket. Hosszú idő óta újból otthonra leltem a gyülekezetekben. Miután sikeresen befejeztem a magiszteri képzést, eljött az ideje, hogy újból költözzek, hiszen megkaptam a kinevezésemet a Medgyesi Unitárius Egyházközségbe a folyó év novemberétől. A hírt nagy izgalommal fogadtam. A boldogság szívdobbantó érzésével eltelve egyik szemem mosolygott, másik szemem viszont, nem tagadhatom, könnyezett. Örvendtem, hogy Medgyesre kerültem, de nehéz volt szívem, hogy el kellett hagynom Fogarast, ahol egy év leforgása alatt nagyon a szívemhez nőtt a gyülekezet, otthonként tekintettem a lelkészi lakásra és templomra. Életemet meghatározó és sok legboldogabb pillanata is Fogarashoz köt.

Medgyesre nem egyedül érkeztem, hanem a Nagyszebeni gyülekezet is "eljött" velem. Az Unitárius Egyházban végbemenő gyülekezeti átszerveződésnek köszönhetően a Nagyszebeni Unitárius Egyházközséget a megyesi anyaegyházközséghez csatolták mint ennek leányegyházközsége.

November 6. volt a találkozásnak, a beköszönésnek időpontja. Szorongás, izgalom, kíváncsiság költözött a szívembe, amelytől gyorsabban vert a megszokottnál. Szentgyörgyi Sándor, a Küküllő-köri esperes és Fülöp Alpár, az eddig Ádámosról beszolgáló lelkész vezetett be a templomba, ahol megtartottam a beköszöntő istentiszteletemet.

A gyülekezet nagy szeretettel és örömmel fogadott. A vezetőség a gondnok tolmácsolásával megígérte, hogy az új, frissen "kicsomagolt" lelkész segítségére lesznek, őt bevezetik a gyülekezeti élet hagyományába. Az elmúlt héten sor került a költözésre is, amikor megmutatták, hogy a szavakat cselekedetek is igazolják, és apránként a lelkészi lakás is otthonossá vált a közös munkának köszönhetően.

Minden első lépés nehéz és kihívó, de Isten segítségével és közös hozzájárulással, együttműködéssel minden cél megvalósítható. Legyen ő a mi erős várunk, a biztos kősziklánk életünk minden pillanatában. Vezessenek a mindennapi életben János evangélista szavai: Arról fogja megtudni mindenki, hogy az én tanítványaim vagytok, ha szeretitek egymást.

Isten áldja!

Márkos Hunor Elemér
gyakorló segédlelkész

MEDGYESI MADISZ

Kéthetente, csütörtök délután 18 órától a Millennium-Ház nagyterme ad helyet a medgyesi nyugdíjas egyesület találkozójának. Minden nyugdíjast szeretettel várunk.

Elgondolkodtató

folytatás az 1. oldalról

remozdította volna az országot, és szemmel látható változásokat hozott volna.

És ez a gondolkodás talán jogos is... Ugyanakkor e pártok céljai a kormányzás és a hatalom, megfeledkezvén sokszor a mindennapi emberek jó létének biztosításáról, szellemi és kulturális szükségeinek kielégítéséről és sok más hasonlóról... És ez így igaz...

Igen, de az RMDSZ nem egy párt, az RMDSZ egy Szövetség. Egy Szövetség, melynek célja az, hogy megvédje a romániai magyarság jogait, kultúráját és hagyományait.

Az RMDSZ azomban politizál is, része az országos politikai szerkezetnek. Igaz ez is, sőt még az is, hogy sokszor olyan pártokkal kellett kiegyeznie és koalíciót alkotnia, amelyekkel nem kívánt volna, de ez létszükséglet volt.

Talán sok magyar embernek nehéz ezt elhinni, de ha ellenzékbe szorulunk, elnyomnak, elfelednek, eltörlik eddig kiharcolt jogainkat, és megvonnak sok mindent, ami amúgy járna nekünk, (mint ahogy ez Szlovákia esetében történt a nyelvtörvény és az állampolgársági törvénnyel...) mind kisebbségnek, amely próbálja megteremteni jövőjét egy demokratikus állam keretein belül.

És nem kell messze menni, mert nem túl régi példa a tanügyi törvény, amelynek számtalan pontja a kisebbségi oktatás segítségére irányul…

És itt ugrik a béka a vízbe, ahogyan ezt a számtan tanárom mondta annak idején…" a számtalan pontokat számtalanszor" próbálták már eltörölni az elmúlt fél esztendőben, és az egész azon múlt, hogy az a gyenge kis kar megvédhette/megállíthatta… ez jelenti azt, hogy még nehéz időkben is, és nehéz körülmények között jó helyen lenni…

Mert töröltek volna sok mindent…és törölnének még mindig… amint az elmúlt hetekben láthattuk és olvashattuk a sajtóban, tehát még mindig nem egy egyszerű lépés még az sem, hogy elismertessük, hogy itt vagyunk, és létezünk…

Tudom, hogy olykor többet várnánk a Szövetségtől, de ha belegondolunk egy kicsit, mit lehetne többet elvárni tőle? Még 7%-ot sem tesz ki Románia parlamentjében... egy maréknyi ember… egy nagy gépezetnek egy kis alkatrésze, amely mégis annyi mindent szeretne megváltoztatni, kiharcolni…

És lehet, úgy tűnik, hogy a Szövetség nem tesz eleget a mindennapi magyar emberért, de ezért vannak az RMDSZ helyi és megyei szervezetei.

Ha kicsit belegondolok, lehet Székelyföldön, vagy ott, ahol nagyobb számban él a magyarság, az ottani magyarok inkább egy politikai szervezetnek fogják fel a helyi/megyei szervezetét a Szövetségnek, mert nem annyira látványos az a segítség, amit a helyi civil szervezeteknek nyújt, de nekünk nehéz ezt nem észrevenni…

Lassan 10 év telt el, mióta átléptem a Millenium-Ház küszöbét és elkezdtem különböző ifjúsági és diák szervezetekben szerepet vállalni, aktívan szerepet vállalni a Szeben megyei magyar civil életben és megpróbálni hozzájárulni magyarságunk megőrzéséhez.

Tavalytól a Medgyesi MADISZ MADISZ alelnöke lettem és a tavasztól, amióta a MADISZ átvette a Nagy-Küküllő című közéleti havilap gondozását, újból felvállaltam az egyetlen magyar sajtótermékünk főszerkesztői és tördelői szerepét. Ugyanakkor szerepet vállaltam az EMKE Szeben megyei szervezetében is, mint kuratóriumi tag.

Visszagondolva ezekre az évekre elmondhatom azt, hogy az RMDSZ helyi és megyei szervezete nemcsak „politikai szinten" tett nagy erőfeszítéseket, és itt beszélhetünk egyházaink restitúciójáról (egyházi vagyonok visszaszerzéséről), iskolabuszok vásárlásáról és működtetéséről, vagy miért ne, a medgyesi Báthory István Általános Iskola újjáépítéséről. Iskola, amely a legkorszerűbb az egész városban. De ez meszszíről sem minden, a helyi és megyei RMDSZ képviselői fontos szerepet vállaltak majdnem minden kulturális és szabadidős rendezvényben, nagy segítségére lévén a helyi magyar civil szervezeteknek.

Vannak, akik sokkal többet ígérnek, de majd eldől, hogy ezekből mit fognak megvalósítani. Nem szabad álmokat kergetni, és nem kell bedőlni a balkáni politikának, viszont ugyanakkor fel kell tegyük saját magunknak is a kérdést, hogy mi mit tennünk annak érdekében, hogy jobban alakuljon a helyzet?

Úgy vélem nélkülük kevesebbek lennénk mi, Szeben megyei magyarok, és pontosan ezért nem szabadna hasonlítgatni!

Úgy vélem, a tényeket kellene nézni és nem pedig információ hiányban, vagy téves információk alapján ítélkezni…

Fazekas Attila

A MADISZ-os lányok aerobik órákra várják az érdeklődőket minden pénteken 19 órától a Millennium Házba.

MEDGYESI MADISZ

Városunk hírességei

Lám Béla,

1892. február 18-án született Medgyesen, 1973. augusztus 29-én hunyt el Kolozsváron. 1913-ban gépészmérnöki oklevelet szerzett, Bp.-en és Kolozsvárott az államvasutaknál kapott állást. Ebben az időben kötött barátságot Boncza Bertával, eljegyezte, de jegyességét Ady Endre közbelépése miatt felbontotta. Az I. világháború idején Galíciában megsebesült és orosz fogságba került. Hat évet töltött Szibériában. 1925-től 1929-ig Bukarestben gépészmérnök, majd Kolozsvárott dolgozott, 1942-től három évig Budapesten élt.1949-1959 között a kolozsvári Mezőgazdasági Akadémia előadótanára volt. Mezőgazdasági gépészeti kézikönyvek szerzője. Több novella írója, írásai közül kiemelkednek a „Körön kívül" (1967) és a „Körön belül" elbeszélés kötete (1974). A „Körön kívül" regényében életének 1911-től 1922-ig terjedő időszakát örökítette meg, írásában kiemelkedő szerepet kapott Csinszka és Ady Endre.

Váczi György,

Medgyesen született 1922. augusztus 4-én, ahol aztán 16 évesen egyből a felnőtteknél, az akkor C-osztályú Vitrometan színeiben kezdte pályafutását (1938-1940). Húszévesen a másodosztályú Marosvásárhelyi Mureşulhoz szerződött, egy évvel később már az A-osztályban a Kolozsvári Kinizsi AC-ben játszott, ahol a világhírű Kovács István volt csapattársa. 1943-ban megkapta behívóját, s mint katona a Wacker Wien csapatában játszott, két évvel később a magyar másodosztályban, a Győri ETO-nál. 1946-ban ismét Kolozsváron, a Vasasban tűnik fel, majd '47-ben a Nagyváradi ICO-val megnyeri pályafutása első bajnoki címét, '49-ben a bajnokság gólkirálya lett. 1952-ben szerződött az akkor Flamura Roşie néven szereplő UTA-hoz, amelyikkel 1953-ban a CCA ellen a 111. percben szerzett góljával Román Kupát nyert és egy bajnokságot. '54-ben a másodosztályú Nagyváradi Progresul játékosa, majd 1956–58 között szülővárosában, a Flacăra-ban volt játékos edző. Aktív pályafutása végén utánpótlásnevelő edzőként dolgozott, ő fedezte fel Anton Dobos egykori válogatott- és Steaua-kiválóságot. A román válogatottban 11-szer szerepelt, s 13-szor volt eredményes. Az első osztályban 194 meccsen 125 gólt szerzett. Aradon hunyt el 2006. október 15-én, sírja az aradi Felső-temetőben van.

Nemes Levente,

Medgyesen született 1939. szeptember 16-án. Marosvásárhelyen, esti tagozaton érettségizik 1958-ban. Sikeres felvételi után 1962-ben szerez oklevelet a marosvásárhelyi Szentgyörgyi István Színművészeti Főiskolán, a helybéli színháznál kezdi művészi pályafutását, 1973-tól a sepsiszentgyörgyi

magyar színtársulat tagja, 1992-2005 között pedig a Tamási Áron Színház igazgatója volt. Két alkalommal vette át a megyei Művelődési Felügyelőség A Kultúra Szabadságáért díját, 1999-ben színházszervezői és színészi tevékenységéért az EMKE Kádár Imre-díjjal tüntette ki, 2001-ben a Magyar Kulturális Örökség Minisztériuma életmű-díjjal jutalmazta 2009-ben Budapesten a Nemzeti Színházban Nemes Leventének átadták az 500.000 forinttal járó Kaszás Attila-díjat.

Sztojka Zsigmond Antal,

1699. március 22-én született egy máramarosszigeti ortodox vallású román családban. Az 1717. évi tatár betörés után tért át a római katolikus hitre. Az egri egyházmegye papnövendéke lett, majd a párizsi egyetemen kánonjogból doktorált. Hazatérte után pappá szentelték. Rövid idő után Kassa plébánosa és egri címzetes kanonok lett. 1733-ban kanonoki címet kapott. 1841-ben országgyűlési követté választották. Mária Terézia 1749. április 25-én erdélyi püspökké és főkormányszéki tanácsossá nevezte ki, 1749. május 29-én bárosította. 1749-1759 között Erdély püspöke volt, püspöksége idején 1753-ban létrehozta a gyulafehérvári papneveldét, kijavíttatta az alvinci püspöki kastélyt, a székesegyházban főoltárt építtetett. 1759. január 23-án lemondott a kormányzásról, utolsó éveit a medgyesi piarista rendházban töltötte, itt hunyt el 1770. április 21-én. A gyulafehérvári székesegyházban temették el.

Szabo M. Attila

MEDGYESI MADISZ

Minden szerda este 20^{00} órai kezdettel felnőtt néptánc oktatásra kerül sor a Millennium-Ház nagytermében. A táncoktatás felnőtt pároknak szól. Szeretettel várjuk az érdeklődőket.

József Attila - a XX. század Petőfije

Későre, szinte túlkésőre fedezték fel József Attilát, pedig ő és Ady Endre befolyásolta és határozta meg az irodalmi köztudatot. De nem tudták ki ő, szint hagyták, hogy éhen haljon.1933 januárjában, egyik levelében - többek közt ezt írja: ".Nem fűtünk. Nincs cipőm. Azaz egy 43-as, gombos, betétes lakkcipőben járok. 39-es lábam van. Szobánk ajtajának kilincse féléve le van törve. Feleségemmel együtt hosszabb idő óta a szó szoros értelmében éhezünk."

József Attila a görög-katolikus vallású József Áron szappanfőző munkás és Pöcze Borbála mosónő hetedik gyermekeként született Budapesten, 1905. április 11-én. Ekkor azonban már csak két nővére, Jolán (a későbbi írónő) és Eta élt. Alig volt hároméves, amikor apja elhagyta a családot és kivándorolt, így az Országos Gyermekvédő Liga Öcsödre adta nevelőszülőkhöz, ahol hétéves koráig volt. Ekkor már dolgozott, mint falun minden szegénygyerek. Hétesztendős korában anyja visszahozta Budapestre és beíratta az elemi iskola II. osztályába. Anyja mosással és takarítással tartotta a családot, reggeltől estig járta a házakat. József Attila tehát szülői felügyelet nélkül volt, kerülte az iskolát, csibészkedett. Aztán harmadikos olvasókönyvében érdekes történeteket talált Attila királyról és rávette magát az olvasásra. Talán azért is, mert önmagát is Attilának hívták - bár az öcsödi nevelőszülei azt mondták, hogy olyan név nincs is, és azért mindig Pistának hívták.

Aztán kitört az első világháború, ha el lehet képzelni, sorsuk még rosszabb lett. Attila órák hosszát állt sort az üzletek előtt, sokszor eredmény nélkül, máskor vizet árult a moziban, néha fát és szenet lopott a Ferenc-városi pályaudvarról, kosarat, csomagokat cipelt a vásárcsarnokokban stb. Úgy segített, ahogy kicsi erejéből kitelt. De anyját akkor már méhdaganata kínozta, így Attila önként jelentkezett a Gyermekvédő Ligánál, ahol rövid ideig tartózkodott, Monoron. Visszatérve Budapestre, újságot árult, bélyegekkel, kék és fehér postapénzzel kereskedett, kenyeres fiú volt az EMKE kávéházban. Így nagy nehezen elvégezte az öt elemit és polgári iskolába iratkozott.

1919. karácsonyán anyja is kiszenvedett, így gyámságba került Makai Ödön doktorhoz. Egy tavaszon és egy nyáron át egy tengerhajózási társaság vontatógőzösén szolgált. Ekkor vizsgázott magánúton a polgári negyedik osztályából. Aztán más gyámhoz került, aki kispapnak küldte, de kiderült, hogy görög katolikus és a nevelde csak római-katolikusokat tanít. Aztán Makóra került, ingyenes internátusba, nyáron lakásért és ellátásért tanított Mezőhegyesen. A gimnázium VI. osztályát színjelesen végezte, de lelki zavarai voltak és már ekkor öngyilkosságot kísérelt meg.

Első verseit 16 éves korában írta és rá egy évre jelentek meg, csodagyereknek tartották már ekkor, pedig csak egy szegény árva volt.Az iskolát abba akarta hagyni, de két tanára rábeszélésére összevont vizsgát tett le a VII. és VIII. osztályból, majd leérettségizett. Verseiért istenkáromlás vádjával pörbe fogták, de a Kúria fölmentette. Rövid ideig könyvügynök volt, aztán hivatalnok, míg végre elhatározta, hogy író lesz, de olyan polgári foglalkozást is keres, ami szoros kapcsolatban legyen az irodalommal.

Magyar-francia filozófiai szakra megy a szegedi egyetemre. Aztán - különben egyik legsikeresebb verséért (Tiszta szívvel) újabb kellelmetlenségei voltak, de a vers üzenete és több híres kritikus magas szintű elismerése után ez lett az új költészet mintadarabja.

Húszéves korában Bécsbe ment egyetemre, újságárulásból, takarításból élt, amíg Lábán Antal igazgató ezt megszűntette, ebédet adott a költőnek és tanítványokhoz juttatta. Így az egyik szörnyű bécsi nyomortanyából egyenesen a Hatvany-kastélyba került vendégnek, ahol ellátták útiköltséggel és a párizsi Sorbonne-egyetemre iratkozott. Itt tagja lett az anarchista-kommunista szövetségnek.

1927-ben hazatért Pestre, barátságba lépett Illyés Gyulával, majd Kosztolányi Dezsővel. Bár az 1928-tól tartó jómódú családból való Vágó Mártát, első szerelmét soha sem tudta elfelejteni, 1930-ban Szántó Judit lett a felesége, akivel nagy szegénységben élt. Aztán több haladó jellegű írása után, 1935-ben pszichoanalitikus kezelésre kerül, Gyömrői Edit kezelőjébe szeret belé, ami aztán a válást okozta Szántó Judittól, és felújult a szerelme Vágó Márta iránt. Aztán a "Szép Szó" egyik szerkesztője lett, munkájáért segélyt majd jutalmat kapott. Szerelmes lett Kozmutza Flórába, de ekkor már lelke annyira összetört, hogy 1937 nyarán szanatóriumba került, majd nővérei vették magukhoz a szárszói panziójukba, ahol aztán december 3-án szándékosan került egy tehervonat kerekei alá.

Már életében megjelent hét kötete, születésének napját, április 11-ét a költészet napjának nevezték el. Az UNESCO a 2005-ös esztendőt hivatalosan József Attila évvé nyilvánította. Róla neveztek el 1998-ban egy kisbolygót, a szegedi egyetem 1962-1999 között az ő nevét viselte. Több iskola, művészeti intézet, könyvtár stb. viseli nevét határon innen és túl.

Szatmári Ferenc

Minden kedd délután 17³⁰ órai kezdettel néptáncoktatás zajlik a Millennium-Ház nagytermében, óvodásoknak vala-mint I-IV osztályosok számára. Szeretettel várjuk az érdeklődőket.

MEDGYESI MADISZ

Vízakna történelme

Nagyszebentől mintegy 18 km-re észak-nyugat irányba fekszik a tavairól híressé vált fürdőhely. Neve a Viza nevű patak melletti sóbányára utal. A patak neve vagy a nyelvjárási német wiß ('fehér') szóból való, vagy esetleg besenyő eredetű. Először 1263-ban Vyz, majd 1291-ben Vyzacna, 1309-ben és később de Salisfodio vagy Salisforio alakban írták.

A vízaknai só tömzs egy 1300 méteres nagy- és 600 méteres kistengelyű ellipszist alkot, mélységét 1000–1200 méteresre becsülik. A sót a római időktől 1932-ig szinte folyamatosan kitermelték.

Nemcsak egészségünk, hanem magyarságtudatunk megőrzése szempontjából is jót tesz egy körséta Vízaknán. A helyi néptanács meg a magán befektetők által a mai város képe jelentősen megváltozott. A fürdőhelyiség épületei, magába foglalva a nagy paviliont is, különböző felújításokon mentek keresztül, megőrizvén a művészi jeleket is, és ezáltal emlékeztet a régi vízaknai fürdőhelyiség szépségeire.

Vízakna, mint „Salinea Inferior" sóakna, már Claudius Ptolemaios Kr.u.125-ben írt „ GEOGRAPHIA" című könyvében megemlítették a sóbányászatot amely a XIII. Gemina Római légió kötelékében levő galiciai, dalmaciai és illír eredetű zsoldosok által indult meg. A termelt sót Nagyszebenen keresztül Vöröstoronyra, majd az Olton keresztül szállították a Dunára.

A település egyidejű Nagyszebennel. Az első hivatalos okmány kelte 1165, miszerint türingiai bányászok itt telepedtek le. 1217-ben András király városnak nyilvánította Vízaknát, a só jövedelme pedig átment a király tulajdonába. Tehát a hatóságok és bányaügyek vezetését a magyarok vették át. 1220-ban a bencés szerzetesek nekifognak építeni a mai református templom elődjét. A városka melletti dombon római castrum és település maradványait tárták fel. Az Andreanumban II. András megengedte az Erdélyben megtelepedő hospeseknek, hogy Szent György, Szent István és Szent Márton ünnepei táján nyolc napig szabadon hordják a sót Vízaknáról. Gerébjei a középkorban, a sónak köszönhetően a Királyföld leggazdagabb uraivá váltak. Az erdélyi püspök kivégeztette Alardus nevű gerébjét, aki a tizedfizetés megtagadására buzdított. Bosszúból a szászok 1277. február 21-én, Alardus fia, Gaan vezetésével kirabolták és felgyújtották a gyulafehérvári székesegyházat. A gerébek diplomáciájának köszönhetően 1350 után elszakadt a Királyföldtől és Fehér

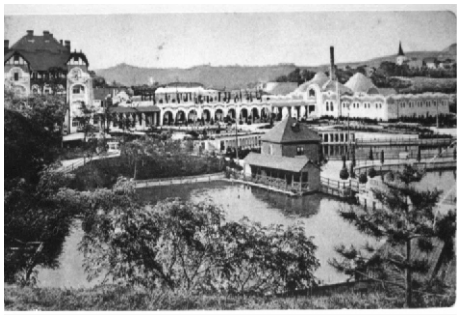

vármegye részévé vált, de 1853-ig királybírót választott és életben maradt benne a speciális szász törvénykezés.

A Szelistye vidéki románoknak valószínűleg joguk és kötelességük volt, hogy a kitermelt sóért, ennek egy részéért cserébe sóbányáit műveljék. 1330-ban Robert Károly a város határában engedélyezi a román család letelepedését a szőlőtermesztés meghonosítása érdekében. Nagy Lajos pedig 1375-ben engedélyezte a jobbágyok letelepedését, amit 1615-ben Bethlen Gábor is megerősített.

A reformáció után 1771-ben épült a római katolikus templom és 1779-ben a román templom.

Legnevezetesebb nap Vízakna történetében: az 1849. február 4-én lezajlott Vízaknai csata, amelyet Petőfi Sándor a „Négy nap dörgött az ágyú" kezdetű versében ír le. A csatát Bem tábornok, Puchner tábornok ellenében elvesztette. 450 honvéd vesztette életét, s a velőtrázó embertelenség, hogy a román hatóságok a holttesteket bedobták a lezárt nagyaknába.1890-ben felhőszakadás következetében az akna megtelt vízzel, és 5 honvéd holtestét feldobta. Ebben az időben a magyarok már kisebbségben éltek. Ennek magyarázata Vízakna „kiváltsági" kedvezménye a „prerugati voja". Ennek értelmében minden megszökött jobbágy, vagy zsellér letelepedhetett a városban, ha beiratkozott a polgárok névkönyvébe. 1947-ben sajnos államosították a megüresedett nagy papilakot, a kántori lakást és a várfalhoz ragasztott felekezeti iskolát. A megmaradt ősi templom, Dél-Erdély műemlék templomainak egyik legszebbike, gótikus stílusban. 1506-ban ki volt javítva, mert a Nagyszebeni os-tromló csapatok Mezid Bég vezeté-sével a templomot felégették. A mai formáját az 1900-es évek közepén nyerte. A templom művészettörténetileg felbecsülhetetlen értékeket őriz.

Elekes Szidónia

MEDGYESI MADISZ

Minden pénteken 19^{00} órai kezdettel ifjúsági órát tart a Medgyesi Római Katolikus Plébánia a templom hittantermében. Szeretettel várnak minden fiatal érdeklődőt.

A lapunk megjelenését támogatják:

Veress - Mészárszék

SERTÉS- ÉS MARHAHÚSOK, FELVÁGOTTAK ÉS HÚSKÉSZITMÉNYEK VERHETETLEN ÁRON!

Târgului utca 30-as szám
Hétfötöl - Péntekig 9 és 17 óra között

ŞCOALA DE ŞOFERI LEVY CAR

Pe lângă mult soare, pe timpul vacanței elevii și studenții beneficiază de 150 RON reducere pentru categoria dorită !!!

S.C. LEVY CAR S.R.L.
MEDIAŞ
STR. LUCIAN BLAGA NR.2
TEL / FAX: 0269 - 831577
MOBIL: 0740-656.502 / 0769-072.119

PRET NEGOCIABIL

Birou Logistica MEDIAS : str. A. Vlaicu nr.106, 0744-588936,
Tel&Fax 0269-448049 Centru Tehnic SIBIU
str. St. cel Mare nr.102A, 0744-588369, Tel&Fax 0269-235549
web site : www.techservice.ro, e-mail : medias@techservice.ro

ISO 9001 SCERT Certified quality system

ADEZIVI, ETANSANTI, RULMENTI, CURELE, SCULE ECHIPAMENTE SI CONSUMABILE INDUSTRIALE

TECH SERVICE

EUROTAS KFT

Aurel Vlaicu utca, 94 szám
Tel: 0369/449726;
0743090906; 0743090938;

- GUMIABRONCSOK, VAS- ÉS ALUFELNIK MINDEN AUTÓRA VERHETETLEN ÁRON!
- GUMISZERVÍZ: SZERELÉS, EGYENSÚLYOZÁS, VULKANIZÁLÁS.

bmt TRANS CONSTRUCT MEDIAS

MEDIAŞ
Şoseaua Sibiului, Nr. 174 A
Tel. 0269 838 241
Fax 0269 806 242
e-mail:
office@bmttransconstruct.ro

INA FAG

rulmenți, șuruburi, simeringuri, curele

HERASIB
YOUR SUPPLIER

RO - 551041 Mediaş
Aurel Vlaicu str. 104
Tel./Fax: 0269-842069
Mobil: 0740-063.748, 0752-294637
e-mail: vanzari@heraindustrial.ro

Rayovac elem
hallókészülékek számára minden méretben :
675, 312, 13, 10
Kiváló minőség a legjobb áron.
Házhoz szállítás legtöbb 4 napon belül.
Fizetés készpénzben átvételkor !

Hallókészülék elemek Akciós Áraban!

Rendelje meg telefonon!
0770. 387.149
vagy
vanzari@batterieauditiva.ro
www.bateriauditiva.ro

Akciós árajánlat !
13.08 RON/blister

A szállítás a Román Postával történik , postaköltség:10 RON/csomag

„Magyarok – magyarokért”

Ki mit tud?!

A Medgyesi MADISZ, az EMKE Szeben megyei szervezete és a Medgyesi Diáktanács kulturális vetélkedőt indít a VII-XII. osztályos diákok részére.

Az első vetélkedő december 3-án lesz, majd kétheti rendszerességgel fog ismétlődni.

A diákok sorshúzás alapján kor szerint, egyforma csapatokra osztva mérik majd össze tudásukat.

A nyertes csapat minden alkalommal díjazásban részesül.

A verseny lényege, hogy mozdítsuk ki a fiatalokat a hétköznapi rutinból egy olyan tevékenyégre, amely fejleszti az általános kultúrájukat, és ugyanakkor együtt szórakozhatnak/kikapcsolódhatnak.

A rendezvénysorozat helyszíne a Millennium-Ház lesz, időpont: 17^{00} óra.

A SZERKESZTŐSÉG

Nagy-Küküllő

Főszerkesztő:
Fazekas Attila
Felelős szerkesztő:
Balázs Botond
Főmunkatársak:
Elekes Szidonia, Buryán Tünde, Márkos Hunor - Elemér, Szatmári Noémi, Szabó M. Attila, Szász Timea, Todor Nyárádi - Zsuzsa, Szatmári Ferenc, Szakács Emese

Technikai szerkesztés:
Fazekas Attila
Korrektúra:
Béres Edit
Lap - arculat, imázs:
Fazekas Attila

Megjelenik havonta a medgyesi MADISZ gondozásában.

A lap elektronikus formában is olvasható a www.medgyes.ro honlapon.

Postacím:
jud: Sibiu loc: Mediaș str: C.I.Brătianu Nr:32 Cod: 551003

E-mail:
nagy_kukullo@medgyes.ro

Nyomdai kivitelezés:
S.C. Tipo Trib S.R.L.
ISSN - 2247 0115
www.medgyes.ro